ANEXO ÀS DEMONSTRAÇÕES FINANCEIRAS

1. IDENTIFICAÇÃO DA ENTIDADE, PERÍODO DE RELATO E REFERENCIAL CONTABILÍSTICO

1.1. Identificação da entidade:

- a) **Designação:** Instituto Politécnico de Setúbal
- b) **Endereço:** Edifício Sede, Campus do IPS, Estefanilha, 2910-761 Setúbal
- c) **Códigos da Classificação Orgânica:** 10 1 03 75 00
10 8 03 75 00
- d) **Tutela:** Ministério da Ciência, Tecnologia e Ensino Superior (MCTES)
- e) **Legislação:**

O IPS rege-se pela Lei n.º 62/2007, de 10 de setembro, que aprovou o Regime Jurídico das Instituições do Ensino Superior (RJIES), bem como pelos seus Estatutos, homologados pelo Despacho Normativo n.º 59/2008 (publicado no Diário da República n.º 216, 2ª série, de 6 de novembro) e alterados pelo Despacho Normativo n.º 13/2019 (publicado no Diário da República n.º 78, 2ª série, de 22 de abril).

Nos termos dos diplomas supra referidos, o IPS detém o estatuto de pessoa coletiva de direito público, dotada de autonomia estatutária, patrimonial, administrativa, financeira, científica, pedagógica e disciplinar.

O IPS integra cinco unidades orgânicas de ensino (Escolas Superiores), com Estatutos próprios, as quais gozam do regime de autonomia administrativa, científica e pedagógica bem como os Serviços de Ação Social, com autonomia administrativa e financeira.

f) **Designação e sede da entidade que controla final e local onde podem ser obtidas cópias das demonstrações financeiras consolidadas:**

Instituto Politécnico de Setúbal

Edifício Sede, Campus do IPS, Estefanilha, 2910-761 Setúbal

Estrutura Interna do IPS:

Unidades Orgânicas de Ensino:

Escola Superior de Tecnologia de Setúbal;

Escola Superior de Educação;

Escola Superior de Ciências Empresariais;

Escola Superior de Tecnologia do Barreiro;

Escola Superior de Saúde.

Serviços Centrais.

Serviços de Ação Social.

Descrição sumária das atividades:

Cabe ao IPS/Serviços Centrais assegurar as atividades de suporte à governação e gestão do Instituto e das suas Escolas, designadamente nas áreas financeira, de recursos humanos, académica, qualidade, de relações internacionais, jurídica e de planeamento, para além de assegurar o necessário *interface* interno e externo com a comunidade onde se insere.

As Escolas do IPS oferecem uma vasta oferta formativa, ao nível de licenciaturas, mestrados e pós-graduações, nas áreas das engenharias, educação, ciências empresariais e saúde.

Organização contabilística:

O orçamento do IPS é executado pelos Serviços Centrais e pelas suas cinco unidades orgânicas de ensino, constituindo-se em seis “sub-orçamentos” por serviço/unidade orgânica.



Cada uma destas unidades orgânicas é responsável pela gestão do seu “sub-orçamento”, sendo os registos contabilísticos efetuados centralmente, pela Divisão Financeira.

O arquivo dos documentos está organizado segundo a classificação económica da contabilidade pública.

1.2. Período de relato: 01/01/2023 a 31/12/2023

1.3. Referencial contabilístico e demonstrações financeiras

As demonstrações financeiras foram preparadas com base nos registos contabilísticos mantidos em conformidade com o Sistema de Normalização Contabilística para as Administrações Públicas (SNC-AP), aprovado pelo Decreto-Lei n.º 192/2015 de 11 de setembro, nos termos do nº1 do artigo 3º. Foram aplicados os requisitos das Normas de Contabilidade Públicas relevantes para a Entidade.

No corrente ano, não existiram saldos de caixa e/ou seus equivalentes indisponíveis para uso. O detalhe do montante considerado como saldo final na rubrica de “Caixa e equivalentes de caixa” para efeitos da elaboração da demonstração de fluxos de caixa para o período de doze meses findo em 31 de dezembro de 2023 é como segue:

CONTAS	DESIGNAÇÃO	VALOR
11x	Caixa	1.496,69
12x	Depósitos à ordem	14.753.951,51
121x	Depósitos à ordem no Tesouro	7.180.873,21
122x	Depósitos bancários à ordem	7.573.078,30
13x	Outros Depósitos:	581.464,25
131x	Depósitos a prazo	0,00
132x	Depósitos consignados	0,00
133x	Depósitos de garantias e cauções	581.464,25
	TOTAL	15.336.912,45

b) Derrogação das disposições do SNC-AP

Não existiram quaisquer casos excepcionais que implicassem diretamente a derrogação de qualquer disposição prevista pelo SNC-AP, no decurso do exercício a que respeitam estas Demonstrações Financeiras.

2. PRINCIPAIS POLITICAS CONTABILISTICAS, ALTERAÇÕES NAS ESTIMATIVAS CONTABILISTICAS E ERROS

2.1. Bases de mensuração

As demonstrações financeiras foram preparadas de acordo com as disposições do SNC-AP em vigor.

As demonstrações financeiras foram preparadas na base na continuidade das operações e em conformidade com os conceitos contabilísticos fundamentais de comparabilidade, consistência, especialização dos exercícios, substância sob a forma, não compensação e materialidade, respeitando as características qualitativas da relevância, fiabilidade e comparabilidade.

A preparação das demonstrações financeiras em conformidade com o SNC-AP requiere o uso de estimativas, pressupostos e julgamentos críticos no processo da determinação das políticas contabilísticas a adotar, com impacto significativo no valor contabilístico dos ativos e passivos, assim como nos rendimentos e gastos do período de reporte.

Apesar de estas estimativas serem baseadas na experiência dos Órgãos de Gestão e nas suas expectativas em relação aos eventos e ações correntes e futuras, os resultados atuais e futuros podem diferir destas estimativas.

3. ATIVOS INTANGÍVEIS

Os ativos intangíveis encontram-se valorizados ao custo de aquisição deduzido das depreciações acumuladas e eventuais perdas por imparidade.

O custo de aquisição inclui o preço de compra do ativo, as despesas diretamente imputáveis à sua aquisição e os encargos suportados com a preparação do ativo para que se encontre na sua condição de utilização.

No decurso do ano de 2023, os ativos intangíveis do IPS registaram as seguintes variações:

Rúbricas	Quantia Escriturada Inicial	Adições	Transferências Internas à Entidade	Revalorizações	Variações					Quantia Escriturada Final
					Reversões de perdas por imparidade	Perdas por imparidade	Amortizações do Período	Diferenças cambiais	Diminuições	
Ativos intangíveis de domínio público património histórico artístico e cultural	0,00	0,00	0,00	0,00	0,00	0,00	0,00	0,00	0,00	0,00
Goodwill	0,00	0,00	0,00	0,00	0,00	0,00	0,00	0,00	0,00	0,00
Projetos de desenvolvimento	0,00	0,00	0,00	0,00	0,00	0,00	0,00	0,00	0,00	0,00
Programas de computador e sistemas de informação	283 173,77	81 752,80	0,00	0,00	0,00	0,00	129 755,26	0,00	0,00	215 171,31
Propriedade industrial e intelectual	0,00	0,00	0,00	0,00	0,00	0,00	0,00	0,00	0,00	0,00
Outros	0,00	0,00	0,00	0,00	0,00	0,00	0,00	0,00	0,00	0,00
Ativos intangíveis em curso	0,00	21 730,37	0,00	0,00	0,00	0,00	0,00	0,00	0,00	21 730,37
Total	283 173,77	83 483,17	0,00	0,00	0,00	0,00	129 755,26	0,00	0,00	236 901,68

3.1. Variação das depreciações e perdas por imparidade acumuladas

As depreciações do IPS, são imputadas de acordo com o método das quotas constantes (ou da linha reta), sendo aplicado de forma consistente de período para período.

Para os bens de reduzido valor, no SNC-AP, as Notas de Enquadramento ao Plano de Contas Multidimensional aprovadas pela Portaria n.º 189/2016, de 14 de julho, referem a propósito da conta 437 Outros ativos fixos tangíveis que "no caso de a vida útil ser inferior a um ano ou, mesmo que superior, tenha um valor individual inferior a 100,00€, devem ser registados na conta 623 Materiais de consumo", contudo, se for do entendimento da instituição, podem ser reconhecidos em resultados do período atendendo ao seu valor imaterial ainda que a sua vida útil possa exceder um ano, excetuando os casos em que tais elementos façam parte integrante de um conjunto que deva ser considerado como um todo, sem prejuízo de serem inventariáveis para efeitos de controlo interno. No caso do IPS, bens adquiridos com um valor até aos 100,00€ podem ser inseridos nos registos do património, contudo, são totalmente depreciados no ano de aquisição.

Em 2023, a variação das depreciações e perdas por imparidade acumuladas são conforme mapa abaixo:

Rúbricas	Início do período				Final do período			
	Quantia Bruta	Amortizações	Perdas por Imparidade	Quantia Escriturada	Quantia Bruta	Amortizações	Perdas por Imparidade	Quantia Escriturada
Ativos intangíveis de domínio público património histórico artístico e cultural	0,00	0,00	0,00	0,00	0,00	0,00	0,00	0,00
Ativos intangíveis em curso	0,00	0,00	0,00	0,00	21 730,37	0,00	0,00	21 730,37
Goodwill	0,00	0,00	0,00	0,00	0,00	0,00	0,00	0,00
Outros	0,00	0,00	0,00	0,00	0,00	0,00	0,00	0,00
Programas de computador e sistemas de informação	1 597 814,27	1 314 640,50	0,00	283 173,77	1 669 567,07	1 444 395,76	0,00	215 171,31
Projetos de desenvolvimento	0,00	0,00	0,00	0,00	0,00	0,00	0,00	0,00
Propriedade industrial e intelectual	0,00	0,00	0,00	0,00	0,00	0,00	0,00	0,00
Total	1 597 814,27	1 314 640,50	0,00	283 173,77	1 681 297,44	1 444 395,76	0,00	236 901,68

3.2. A - Desagregação das adições

Em relação às **adições**, tiveram como origem a compra no montante de 41.770,80€ de serviços de Desenvolvimento de Plataforma Web Alumni e 6.657,83€ na Renovação do continuity software agreement ERP Public Sector e dos add-ons demonstração fluxos de caixa e pagamentos automáticos, foi também adquirido o Sistema para Gestão do Processo de Avaliação de Desempenho dos Docentes no montante de 21.730,37€.

Rúbricas	Internas	Compra	Cessão	Transferência ou Troca	Adições					Outras	Total
					Doação, Herança, Legado ou Perdido a Favor do Estado	Dação em Pagamento	Locação Financeira	Fusão, Cisão, Reestruturação			
Ativos intangíveis de domínio público património histórico artístico e cultural	0,00	0,00	0,00	0,00	0,00	0,00	0,00	0,00	0,00	0,00	0,00
Goodwill	0,00	0,00	0,00	0,00	0,00	0,00	0,00	0,00	0,00	0,00	0,00
Projetos de desenvolvimento	0,00	0,00	0,00	0,00	0,00	0,00	0,00	0,00	0,00	0,00	0,00
Programas de computador e sistemas de informação	0,00	61 752,80	0,00	0,00	0,00	0,00	0,00	0,00	0,00	0,00	61 752,80
Propriedade industrial e intelectual	0,00	0,00	0,00	0,00	0,00	0,00	0,00	0,00	0,00	0,00	0,00
Outros	0,00	0,00	0,00	0,00	0,00	0,00	0,00	0,00	0,00	0,00	0,00
Ativos intangíveis em curso	0,00	21 730,37	0,00	0,00	0,00	0,00	0,00	0,00	0,00	0,00	21 730,37
Total	0,00	83 483,17	0,00	0,00	0,00	0,00	0,00	0,00	0,00	0,00	83 483,17

3.2. Variação dos ativos intangíveis

3.2. B - Desagregação das diminuições

Não ocorreram registos no ano de 2023.

3.3. Excedentes de revalorização

Não ocorreram registos no ano de 2023.

4. ACORDOS DE CONCESSÃO DE SERVIÇOS: CONCEDENTE

Não Aplicável

5. ATIVOS FIXOS TANGÍVEIS

Os ativos fixos tangíveis encontram-se valorizados ao custo de aquisição deduzido das depreciações acumuladas e eventuais perdas por imparidade.

O custo de aquisição inclui o preço de compra do ativo, as despesas diretamente imputáveis à sua aquisição e os encargos suportados com a preparação do ativo para que se encontre na sua condição de utilização.

Os custos subsequentes incorridos com renovações e grandes reparações, que faça, aumentar a sua vida útil, ou a capacidade produtiva dos ativos são reconhecidos no custo do ativo.

No decurso do ano de 2023, os ativos fixos tangíveis do IPS registaram a seguinte variação:

Rúbricas	Quantia		Variações							Quantia
	Escriturada Inicial	Adições	Transferências Internas à Entidade	Revalorizações	Reversões de perdas por imparidade	Perdas por imparidade	Depreciações do período	Diferenças cambiais	Diminuições	Escriturada Final
Outros ativos fixos tangíveis										
Terrenos e recursos naturais	484 229,78	1 010 055,00	0,00	0,00	0,00	0,00	0,00	0,00	-259 805,00	1 234 479,78
Edifícios e outras construções	12 586 551,11	3 384 617,72	0,00	0,00	0,00	0,00	-489 496,04	0,00	-1 715 724,90	13 785 947,89
Equipamento básico	2 547 218,35	2 632 828,18	0,00	0,00	0,00	0,00	-739 186,56	0,00	0,00	4 440 859,97
Equipamento de transporte	0,00	0,00	0,00	0,00	0,00	0,00	0,00	0,00	0,00	0,00
Equipamento administrativo	171 222,19	172 119,22	0,00	0,00	0,00	0,00	-84 365,55	0,00	-1 825,62	257 150,24
Plantamentos biológicos	0,00	4 468,12	0,00	0,00	0,00	0,00	-93,09	0,00	0,00	4 375,03
Outros	170 490,50	15 929,91	0,00	0,00	0,00	0,00	-32 656,67	0,00	0,00	153 763,74
Ativos fixos tangíveis em curso	0,00	451 056,54	0,00	0,00	0,00	0,00	0,00	0,00	0,00	451 056,54
Resumo										
	Quantia	Variações							Quantia	
	Escriturada Inicial	Adições	Transferências Internas à Entidade	Revalorizações	Reversões de perdas por imparidade	Perdas por imparidade	Depreciações do período	Diferenças cambiais	Diminuições	Escriturada Final
Bens de domínio público	0,00	0,00	0,00	0,00	0,00	0,00	0,00	0,00	0,00	0,00
património histórico										
Ativos fixos em concessão	0,00	0,00	0,00	0,00	0,00	0,00	0,00	0,00	0,00	0,00
Outros ativos fixos tangíveis	15 959 711,93	7 671 074,69	0,00	0,00	0,00	0,00	-1 345 797,91	0,00	-1 977 355,52	20 307 633,19
Total										
	Quantia	Variações							Quantia	
	Escriturada Inicial	Adições	Transferências Internas à Entidade	Revalorizações	Reversões de perdas por imparidade	Perdas por imparidade	Depreciações do período	Diferenças cambiais	Diminuições	Escriturada Final
Total	15 959 711,93	7 671 074,69	0,00	0,00	0,00	0,00	-1 345 797,91	0,00	-1 977 355,52	20 307 633,19

5.1. Variação das depreciações e perdas por imparidade acumuladas

As depreciações do IPS, são imputadas de acordo com o método das quotas constantes (ou da linha reta), sendo aplicado de forma consistente de período para período.

Para os bens de reduzido valor, no SNC-AP, as Notas de Enquadramento ao Plano de Contas Multidimensional aprovadas pela Portaria n.º 189/2016, de 14 de julho, referem a propósito da conta 437 Outros ativos fixos tangíveis que "no caso de a vida útil ser inferior a um ano ou, mesmo que superior, tenha um valor individual inferior a 100€, devem ser registados na conta 623 Materiais de consumo", contudo, se for do entendimento da instituição, podem ser reconhecidos em resultados do período atendendo ao seu valor imaterial ainda que a sua vida útil possa exceder um ano, excetuando os casos em que tais elementos façam parte integrante de um conjunto que deva ser considerado como um todo, sem prejuízo de serem inventariáveis para efeitos de controlo interno. No caso do IPS, bens adquiridos com um valor até aos 100€ podem ser inseridos nos registos do património, contudo, são totalmente depreciados no ano de aquisição.

As taxas aplicadas à globalidade dos ativos fixos tangíveis resumem-se como se segue:

Classe de ativo	Taxa Anual - %
Terrenos e recursos naturais	-
Edifícios e outras construções	1,25 a 100
Equipamento básico (a)	0-100
Equipamento de transporte	10-12,5
Equipamento administrativo	12,50-100
Outras (b)	1-100

- a) Os livros estão integrados no equipamento básico e não estão sujeitos a depreciações
- b) As obras de arte estão integradas nas Outras e não estão sujeitos a depreciações.

Em 2023, a variação das depreciações e perdas por imparidade acumuladas são conforme mapa abaixo:

Rúbricas	Início do período				Final do período			
	Quantia Bruta	Depreciações acumuladas	Perdas por Imparidade Acumuladas	Quantia Escriturada	Quantia Bruta	Depreciações acumuladas	Perdas por Imparidade Acumuladas	Quantia Escriturada
Outros ativos fixos tangíveis								
Terrenos e recursos naturais	484 229,78	0,00	0,00	484 229,78	1 234 479,78	0,00	0,00	1 234 479,78
Edifícios e outras construções	15 828 542,55	3 041 991,44	0,00	12 586 551,11	16 906 442,09	3 140 494,90	0,00	13 765 947,89
Equipamento básico	11 046 883,35	8 499 465,00	0,00	2 547 218,35	13 860 937,62	9 220 077,85	0,00	4 440 859,97
Equipamento de transporte	103 322,31	103 322,31	0,00	0,00	103 322,31	103 322,31	0,00	0,00
Equipamento administrativo	8 179 019,79	6 007 797,60	0,00	171 222,19	6 139 760,40	5 882 610,16	0,00	257 150,24
Equipamentos biológicos	0,00	0,00	0,00	0,00	4 468,12	93,09	0,00	4 375,03
Outros	1 221 123,85	1 050 833,15	0,00	170 490,50	1 208 799,86	1 055 036,12	0,00	153 763,74
Ativos fixos tangíveis em curso	0,00	0,00	0,00	0,00	451 056,54	0,00	0,00	451 056,54
Total	34 662 921,43	18 703 209,50	0,00	15 959 711,93	39 709 267,32	19 401 634,13	0,00	20 307 633,19

5.2. Variação dos ativos fixos tangíveis

O crescimento registado na rubrica de Ativos Fixos Tangíveis, resulta, entre outros, na Remodelação dos Elevadores do Edifício Sede e da Escola Superior de Tecnologia de Setúbal, empreitada de remodelação de espaços na Escola Superior de Tecnologia de Setúbal, empreitada de beneficiação e ampliação da Residência de Estudantes de Santiago, Empreitada de fornecimento e instalação de quiosque e requalificação de passeios na escola Superior de Ciências Empresariais, na aquisição de Infraestrutura de Networking Wireless e de segurança, na aquisição de Equipamentos Informáticos, Aquisição de tablets, no âmbito do Projeto de Investigação Myback, aquisição de Equipamento de Laboratório, aquisição de impressora 3D de fibra contínua, aquisição de Equipamento Audiovisual e aquisição de Equipamento de Desporto.

Abaixo se identificam as principais adições registadas em 2023:

Descrição	Soma de valor
Aquisição de impressora 3D de fibra contínua	24 571,71
Aquisição de Equipamento de Desporto	9 027,91
Empreitada de remodelação de espaços na Escola Superior de Tecnologia de Setúbal	143 602,21
Aquisição de Equipamentos Informáticos	1 239 674,03
Aquisição de Equipamento de Desporto	108 257,22
Aquisição de Infraestrutura de Networking Wireless e de segurança	279 209,99
Aquisição de Equipamento de Laboratório	435 308,02
Empreitada de beneficiação e ampliação da Residência de Estudantes de Santiago	269 836,70
Empreitada de construção da Residência do Barreiro	43 762,30
Empreitada de construção da Residência de Sines	44 730,62
Empreitada de construção da Escola Superior de Saúde	203 887,26
Aquisição de Equipamento Audiovisual para o Instituto Politécnico de Setúbal	74 812,33
Empreitada Remodelação dos Elevadores do Edifício Sede e da Escola Superior de Tecnologia de Setúbal	48 650,64
Aquisição de tablets, no âmbito do Projeto de Investigação Myback do IPS	7 969,90
Empreitada de fornecimento e instalação de quiosque e requalificação de passeios na Escola Superior de Ciências Empresariais	3 494,40
Total Geral	2 936 795,24

No decorrer deste ano houve lugar à regularização do valor dos Edifícios com Valor Patrimonial Tributário (VPT) atribuído, nomeadamente o Edifício da Escola Superior de Educação e o Pavilhão Gimnodesportivo.

Importa referir que o valor do VPT atribuído foi distribuído na seguinte proporção: 75% do afeto ao edifício e 25% ao afeto ao terreno.

A regularização dos VPT's está evidenciada no mapa da desagregação das adições e diminuições, na coluna "Outras" e reflete os movimentos de abate dos registos existentes e um novo registo pelo valor atualizado:

abate das fichas existentes

	contas	Débito	Crédito
Edifício ESE	4321		283 018,69
	48321	27 825,45	
	562	255 193,24	
Total		283 018,69	283 018,69

	contas	Débito	Crédito
Pavilhão Gimnodesportivo	4325		1 044 283,89
	48325	337 660,87	
	562	706 623,02	
Total		1 044 283,89	1 044 283,89

	contas	Débito	Crédito
Sistema de climatização	43799		27 875,57
	438799	27 875,57	
Total		27 875,57	27 875,57

Registo pelo valor do VPT - 75% Edifício 25% Terreno

	contas	Débito	Crédito
Edifício ESE	4321	2 250 750,00	
	4319	750 250,00	
	562		3 001 000,00
Total		3 001 000,00	3 001 000,00

	contas	Débito	Crédito
Pavilhão Gimnodesportivo	4325	779 415,00	
	4319	259 805,00	
	562		1 039 220,00
Total		1 039 220,00	1 039 220,00

Transferência do Pavilhão Gimnodesportivo e Terreno para os SAS

	contas	Débito	Crédito
Pavilhão Gimnodesportivo	4325		779 415,00
	4319		259 805,00
	43825	25 506,36	
	562	1 013 713,64	0,00
Total		1 039 220,00	1 039 220,00

Faltam apurar os VPT dos seguintes edifícios para proceder à respetiva regularização:

Imóvel	Valor Avaliação
Edifício da ESTS	10 332 000,00
Edifício da ESCE	8 534 000,00
Edifício do Banco	92 000,00
Startup-Casa do Professor	135 000,00
Total	19 093 000,00

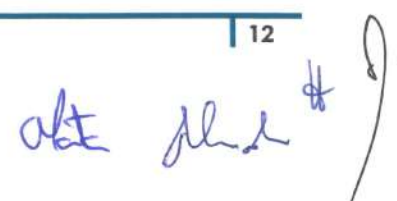
5.2. A - Desagregação das adições

As adições de Ativos Fixos Tangíveis, desagregam-se em três tipologias:

- Compras, no valor total de 3.272.996€, onde estão inseridos 2.821.939€ relativos a ativos fixos tangíveis adquiridos e 451.057€ relativo a empreitadas das Residências e da Escola Superior de Saúde e Escola Superior de Tecnologia do Barreiro.
- Doação de Equipamentos de Investigação pela Escola Vocacional de Mecânica e Eletricidade de Tianjin no montante de 357.859€;
- Outras no valor de 4.040.220€, referentes à regularização dos edifícios e terrenos pelo valor do VPT, conforme supra referido.

Rúbricas	Adições									
	Internas	Compra	Cessão	Transferência ou Troca	Doação, Herança, Legado ou Perdido a Favor do Estado	Dação em Pagamento	Locação Financeira	Fusão, Cisão, Reestruturação	Outras	Total
Terrenos e recursos naturais										
Outros ativos fixos tangíveis	0,00	0,00	0,00	0,00	0,00	0,00	0,00	0,00	1 010 055,00	1 010 055,00
Edifícios e outras construções										
Outros ativos fixos tangíveis	0,00	354 452,72	0,00	0,00	0,00	0,00	0,00	0,00	3 030 165,00	3 384 617,72
Outros										
Outros ativos fixos tangíveis	0,00	15 929,91	0,00	0,00	0,00	0,00	0,00	0,00	0,00	15 929,91
Equipamento básico										
Outros ativos fixos tangíveis	0,00	2 274 969,15	0,00	0,00	357 859,03	0,00	0,00	0,00	0,00	2 632 828,18
Equipamento administrativo										
Outros ativos fixos tangíveis	0,00	172 119,22	0,00	0,00	0,00	0,00	0,00	0,00	0,00	172 119,22
Equipamento biológico										
Outros ativos fixos tangíveis	0,00	4 468,12	0,00	0,00	0,00	0,00	0,00	0,00	0,00	4 468,12
Ativos Tangíveis em curso										
Outros ativos fixos tangíveis	0,00	451 056,54	0,00	0,00	0,00	0,00	0,00	0,00	0,00	451 056,54
Resumo										
Outros ativos fixos tangíveis	0,00	3 272 995,66	0,00	0,00	357 859,03	0,00	0,00	0,00	4 040 220,00	7 671 074,69
Total										
Total	0,00	3 272 995,66	0,00	0,00	357 859,03	0,00	0,00	0,00	4 040 220,00	7 671 074,69

5.2. B - Desagregação das diminuições

Rúbricas	Diminuições					Total
	Alienação a Título Oneroso	Transferência ou Troca	Devolução ou Reversão	Fusão, Cisão, Reestruturação	Outras	
Outros ativos fixos tangíveis						
Terrenos e recursos naturais	0,00	-259 805,00	0,00	0,00	0,00	-259 805,00
Edifícios e outras construções	0,00	-779 415,00	0,00	0,00	-938 309,90	-1 715 724,90
Equipamento básico	0,00	0,00	0,00	0,00	0,00	0,00
Equipamento de transporte	0,00	0,00	0,00	0,00	0,00	0,00
Equipamento administrativo	0,00	0,00	0,00	0,00	-1 825,62	-1 825,62
Equipamentos biológicos	0,00	0,00	0,00	0,00	0,00	0,00
Outros	0,00	0,00	0,00	0,00	0,00	0,00
Ativos fixos tangíveis em curso	0,00	0,00	0,00	0,00	0,00	0,00
Resumo						
	Alienação a Título Oneroso	Transferência ou Troca	Devolução ou Reversão	Fusão, Cisão, Reestruturação	Outras	Total
Outros ativos fixos tangíveis	0,00	-1 039 220,00	0,00	0,00	-938 135,52	-1 977 355,52
Total	Alienação a Título Oneroso	Transferência ou Troca	Devolução ou Reversão	Fusão, Cisão, Reestruturação	Outras	Total
Total	0,00	-1 039 220,00	0,00	0,00	-938 135,52	-1 977 355,52

As diminuições de Ativos Fixos Tangíveis, desagregam-se em apenas duas tipologias, “Transferência ou Troca” no montante de 1.039.220€ onde está evidenciada a transferência do Pavilhão Gimnodesportivo e respetivo terreno pelo valor do VPT para os SAS/IPS, e. “Outras”, onde está refletido 938.136€, dos quais 936.310€ é referente à regularização dos edifícios e terrenos pelo valor do VPT, e 1.826€ refere-se a uma menos valia oriunda de um abate de acrílicos pelo seu mau estado, mas que ainda tinham valor contabilístico.

5.3. Excedentes de revalorização

Não ocorreram registos no ano de 2023.







6. LOCAÇÕES

A locação, é um acordo pelo qual o locador transfere para o locatário o direito de uso de um ativo durante um período de tempo acordado, em troca de um pagamento ou de uma série de pagamentos.

As locações podem ser classificadas como financeiras ou operacionais, sendo consideradas financeiras quando se transfere substancialmente todos os riscos e vantagens inerentes à propriedade, caso contrário, são consideradas como locações operacionais. Neste último caso, as rendas a pagar são reconhecidas como gasto na demonstração de resultados numa base linear, durante o período da locação.

No ano de 2023, o IPS, teve os seguintes contratos de locação operacional:

- Aluguer de módulos pré-fabricados para a Escola Superior de Saúde do IPS, com um valor associado de 16.573,80€ (acrescido de IVA). O contrato estipulado entre o IPS e o Algeco - Construções Pré-Fabricadas SA, foi celebrado em 2022 com o prazo de execução de 24 meses.
- Aluguer anual de 9 purificadores de água para os diferentes locais do Campus do IPS;
- Aluguer anual de garrafas de nitrogénio, hidrogénio, dióxido de carbono e oxigénio.

No mapa infra indicam-se os pagamentos efetuados, bem como os pagamentos futuros:

Bens locados (1)	Valor do contrato (2)	Pagamentos efetuados acumulados (3)				Futuros pagamentos mínimos				Valor presente dos futuros pagamentos mínimos (5)
		Período Pagamentos mínimos	Rendas Contingentes	Acumulado Pagamentos mínimos	Rendas Contingentes	Até 1 ano	entre 1 e 5 anos	Superior a 5 anos	Total	
Módulos pré-fabricados portáteis para a Escola Superior de Saúde (SC/IPS/2022)	20.385,77	8.541,60	0,00	9.253,40	0,00	11.132,37	0,00	0,00	11.132,37	11.132,37
Outros (aluguer de purificadores de água)	2.656,80	2.656,80	0,00	2.656,80	0,00	0,00	0,00	0,00	0,00	0,00
Contrato Ecopass	2.120,14	2.120,14	0,00	2.120,14	0,00	0,00	0,00	0,00	0,00	0,00
Total	25.162,71	13.318,54	0,00	14.030,34	0,00	11.132,37	0,00	0,00	11.132,37	11.132,37

7. CUSTOS DE EMPRÉSTIMOS OBTIDOS

Não Aplicável

8. PROPRIEDADES DE INVESTIMENTO

Não Aplicável

9. IMPARIDADES DE ATIVOS INTANGÍVEIS E ATIVOS FIXOS TANGÍVEIS

Não aplicável

10. INVENTÁRIOS

As mercadorias, as matérias-primas, subsidiárias e de consumo estão valorizadas ao custo de aquisição, sendo utilizado o custo médio no método de custeio das saídas.

Nos casos em que o valor realizável líquido é inferior ao custo, reconhecem-se as respetivas perdas por imparidade.

A reversão de perdas por imparidade reconhecidas em períodos anteriores é registada quando existem indícios de que as perdas de imparidade já não se justificam ou diminuíram, sendo expressa na demonstração dos resultados como “Imparidade de inventários (perdas/reversões)”. Contudo, a reversão só é efetuada até ao limite da quantia das perdas por imparidade acumuladas antes reconhecidas.

Os gastos relativos aos inventários são registados no período de reporte em que o consumo dos mesmos ocorre.

Apesar de no SNC-AP não ser diretamente expressa a opção do sistema de inventário a utilizar, pelas características exigidas à informação financeira produzida pelo SNC-AP, designadamente a verificabilidade e periodicidade do relato mensal está implícita a adoção do **sistema de inventário permanente**, pelo que o IPS utiliza o mesmo.

Quadro 10.1 - Inventários

Rubrica	Quantia bruta	Imparidade acumulada	Quantia recuperável
(1)	(2)	(3)	(4)= (2)-(3)
Mercaçorias	1.521,33	0,00	1.521,33
Matérias-primas, subsidiárias e de consumo	218.781,41	0,00	218.781,41
TOTAL	220.302,74	0,00	220.302,74

Quadro 10.2 - Inventários: Movimentos do período

Rubrica	Quantia escriturada inicial	Movimentos do período							Quantia escriturada final
		Compras liquidadas	Consumos /gastos	Variações nos Inventários da produção	Perdas por imparidade	Reversões de perdas por imparidade	Outras reduções de inventários	Outros aumentos de Inventários	
	(1)	(2)	(3)	(4)	(5)	(6)	(7)	(8)	(9)=(1)+(2)-(3)-/(4)-(5)+(6)-(7)+(8)
Mercaçorias	1.521,33	0,00	0,00		0,00	0,00	0,00	0,00	1.521,33
Matérias primas, subsidiárias e de consumo	228.691,28	43.738,55	53.654,48		0,00	0,00	12,67	18,73	218.781,41
Produtos acabados e intermédios	0,00			0,00	0,00	0,00	0,00	0,00	0,00
Subprodutos, desperdícios, resíduos e refugos	0,00			0,00	0,00	0,00	0,00	0,00	0,00
Produtos e trabalhos em curso	0,00			0,00	0,00	0,00	0,00	0,00	0,00
Total	230.212,61	43.738,55	53.654,48	0,00	0,00	0,00	12,67	18,73	220.302,74

11. AGRICULTURA

Não Aplicável

12. CONTRATOS DE CONSTRUÇÃO

Não Aplicável

13. RENDIMENTOS DE TRANSAÇÕES COM CONTRAPRESTAÇÃO

Os rendimentos de transações com contraprestação decorrentes da atividade ordinária do IPS são reconhecidos pelo seu justo valor, entendendo-se como tal o que é livremente fixado entre as partes contratantes numa base de independência.

São registados no período a que se referem, independentemente do seu pagamento ou recebimento, de acordo com o princípio contabilístico da especialização dos exercícios.

Handwritten signatures and marks at the bottom of the page.

Rendimentos com contraprestação

Conta	Descrição	2023	2022
70	Impostos contribuições e taxas	6.598.739,39	6.596.047,30
704120	Emolumentos	687.640,50	721.676,15
704122	Propinas	5.878.234,74	5.847.305,48
704199	Outras taxas	12.595,00	8.012,50
70441	Juros de mora	19.532,49	19.053,17
70449	Outras multas e penalidades	736,66	0,00
72	Prestações de serviços e concessões	704.598,67	759.261,68
7207	Estudos pareceres projetos e consultadoria	403.625,21	665.043,62
729901	Cursos e Acções Formação	186.314,81	0,00
729902	Inscrições em seminários e congressos	13.905,00	2.885,00
729903	Docência/Formação noutras Instituições	97.103,65	70.593,06
729999	Outros	3.650,00	20.740,00
	total	7.303.338,06	7.355.308,98

14. RENDIMENTOS DE TRANSAÇÕES SEM CONTRAPRESTAÇÃO

Os rendimentos de transações sem contraprestação são registados no período a que se referem, independentemente do seu pagamento ou recebimento, de acordo com o princípio contabilístico da especialização dos exercícios.

Os subsídios são reconhecidos quando existe uma certeza razoável de que o IPS irá cumprir com as condições de atribuição dos mesmos e de que os mesmos irão ser recebidos. Os subsídios relacionados com rendimentos são reconhecidos como rendimentos do próprio período, na rubrica de "Subsídios correntes obtidos", independentemente da data do seu recebimento. Os subsídios não reembolsáveis relacionados com ativos fixos tangíveis e intangíveis são inicialmente reconhecidos no Património, sendo posteriormente reconhecidos na demonstração dos resultados numa



base sistemática e racional durante os períodos contabilísticos necessários para balanceá-los com os gastos relacionados (depreciações).

As doações são reconhecidas no ativo e no património quando for provável que os benefícios económicos futuros ou potencial de serviço fluam para o IPS e o justo valor dos ativos possa ser mensurado com fiabilidade.

Quadro 14.1 - Rendimentos sem contraprestação

Tipo de Rendimento (1)	Rendimento do período reconhecido em (2)		Quantias por receber (3)		Adiantamentos recebidos
	Resultados	Património líquido	Início do período	Final do período	
Impostos diretos					
Impostos indiretos					
Contribuições para sistemas de proteção social e subsistemas de saúde					
Taxas					
Multas e outras penalidades					
Transferências sem condição					
Transferências com condição	22.647.909,00				
Subsídios sem condição					
Subsídios com condição	3.270.545,29	-1.267.935,80	319.420,62	1.284.864,16	4.044.565,14
Legados, ofertas e doações		358.859,03			
Outros					
TOTAL	25.918.454,29	-909.076,77	319.420,62	1.284.864,16	4.044.565,14

Legados, ofertas e doações

Descrição	Valor
Registo participações PRODUTECH	1.000,00
Doação Escola Vocacional de Mecânica - Tianjin	357.859,03
TOTAL	358.859,03

Rendimentos sem contraprestação

Conta	Descrição	2023	2022
75	Transferências e subsídios correntes obtidos	25.918.454,29	26.672.805,71
75111	Estado	22.647.909,00	25.364.374,20
75141	Municípios	0,00	750,00
7515	Outras entidades públicas	211.988,88	205.171,11
75181	União Europeia - Instituições	2.459.185,28	1.066.072,35
7521	Subsídios correntes - Subsídio ao produto	567.654,09	0,00
75225	Outras entidades públicas	31.717,04	36.438,05
593	Subsídios para Investimentos	-1.267.935,80	-1.037.560,79
594	Doações	358.859,03	351.822,45

A variação ocorrida nas transferências e subsídios correntes obtidos, face ao período homologado, é justificada no quadro seguinte, nomeadamente por:

- Dotações do OE 2023;
- Redução do valor dos reforços atribuídos em 2023 face ao valor de 2022;
- Aumento dos rendimentos relativos aos projetos financiados por fundos comunitários (PRR, P2020 e Erasmus+).

	2023	2022	Variação
OE	22.647.909,00	25.364.374,20	-2.716.465,20
Dotações OE	22.638.038,50	21.106.857,00	1.531.181,50
Reforços	1.695.220,50	9.299.396,00	-7.604.175,50
Reclassificação para adiantamentos (candidaturas dos CTESP's ainda não aprovadas)	-1.479.154,00	-5.041.878,80	3.562.724,80
Regularização do adiantamento do projeto Promoção de Sucesso e Redução de Abandono no Ensino Superior	-206.196,00	0,00	-206.196,00
Fundos nacionais	811.360,01	242.359,16	569.000,85
Fundos comunitários	2.459.185,28	1.066.072,35	1.393.112,93
Total	25.918.454,29	26.672.805,71	-754.351,42

15. PROVISÕES, PASSIVOS CONTINGENTES E ATIVOS CONTINGENTES

15.1 Provisões

As provisões são reconhecidas quando o IPS tem:

- i) Uma obrigação presente legal ou construtiva resultante de eventos passados;
- ii) Para a qual é mais provável que seja necessário um dispêndio de recursos internos no pagamento dessa obrigação e
- iii) O montante possa ser estimado com razoabilidade.

Sempre que um dos critérios não seja cumprido ou a existência da obrigação esteja condicionada à ocorrência (ou não ocorrência) de determinado evento futuro, o IPS divulga tal facto como um passivo contingente, salvo se a avaliação da exigibilidade da saída de recursos para pagamento do mesmo seja considerada remota.

As provisões são mensuradas ao valor presente dos dispêndios estimados para liquidar a obrigação.

Provisões, ativos contingentes e passivos contingentes Exercício: 2023

Rubricas	Quantia escriturada inicial	Rendimento				Diminuições				Quantia escriturada final
		Reforços	Aumentos da quantia descontada	Outros aumentos	Total de aumentos	Utilizações	Reversões	Outras diminuições	Total diminuições	
Impostos, contribuições e taxas										
Garantias a clientes										
Processos judiciais em curso	40.588,23	25.503,26			25.503,26					66.091,49
Acidentes de trabalho e doenças profissionais										
Matérias ambientais										
Contratos onerosos										
Reestruturação e reorganização										
Outras provisões										
Total	40.588,23	25.503,26	0,00	0,00	25.503,26	0,00	0,00	0,00	0,00	66.091,49

Processos provisionados:

Processo	Autor	2023	
		Situação	VALOR
225/12 // 12621/15	José Filipe P.C.P.A. Simões	Provisionado 2015	11.200,00 €
866/15.2BEALM	Miguel Bacelar S. Carneiro	Provisionado 2016	13.612,72 €
2589/15.0BEALM	Joaquim João C. Gronita	Provisionado 2015	7.873,16 €
2417/15.7BEALM	Lúcia Maria O. Feijão	Provisionado 2015	7.902,35 €
1000/17.7BELSB	João Paulo S. Caldeira	Provisionado 2023	25.503,26 €
		total	66.091,49 €

A 15 de fevereiro de 2023 foi proferida a sentença no Processo 2417/15.7BEALM, da qual ressortiu a absolvição do IPS. E foi indicado no anexo de 2022 que “*Em 2023, proceder-se-á à regularização da provisão constituída*”, contudo foi interposto recurso pelo que não se procedeu à regularização indicada.

Ainda em 2023 foi constituída provisão associada ao processo **nº 1000/17.7BELSB**, no valor de 25.503,26€.

15.2 Ativos Contingentes

São ativos possíveis que decorrem de acontecimentos passados e cuja existência apenas será confirmada pela ocorrência ou não de um ou mais acontecimentos futuros incertos

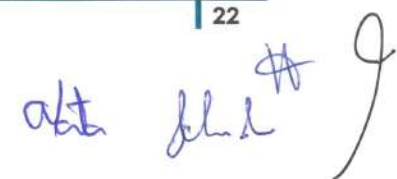
que não estão totalmente sob controlo da entidade, pelo que não se encontram registados nas demonstrações.

O IPS identificou em 2023, processos judiciais em curso que podem resultar num influxo de benefícios económicos futuros, conforme se discrimina:

- Processo nº 2419/15.3BEALM, referente a devolução de verbas por incumprimento do contrato-programa para formação avançada (doutoramento) no âmbito do Programa Protec, no valor de 35.157,74€;
- Processo nº 1242/16.2BESNT (e processo cautelar nº 1100/16.0BESNT), referente a devolução de verbas por incumprimento do contrato-programa para formação avançada (doutoramento) no âmbito do Programa Protec, no valor de 43.932,73€;
- Processo nº 50/17.8BELSB, referente a devolução de verbas por incumprimento do contrato-programa para formação avançada (doutoramento) no âmbito do Programa Protec, no valor de 22.431,38€.

Listagem de Litígios judiciais em curso

Processo	Autor
2419/15.3BEALM	João Miguel F.C. Costa
1242/16.2BESNT	Anacleto Corlez Correia
50/17.8BELSB	Bruno Duarte Damas

15.3 Passivos Contingentes

São obrigações:

- ✓ Possíveis, que decorrem de acontecimentos passados e cuja existência apenas será confirmada pela ocorrência ou não de um ou mais acontecimentos futuros incertos, que não estão totalmente sob controlo da entidade;
- ✓ Presentes, que decorrem de acontecimentos passados, mas não são reconhecidas porque:
 - Não é provável que seja exigido um exfluxo de recursos incorporando benefícios económicos (ou potencial de serviço, no caso do SNC-AP) para liquidar essas obrigações;

- A quantia das obrigações não pode ser mensurada com suficiente fiabilidade.

Processos não provisionados que transitam para 2024

Processo	Autor	Situação	Obs
113/14.1BEALM	Pedro Filipe do Carmo Cunha	não provisionado	S/custos
267/15.0BEFUN	Fernando Manuel R.M.F. Dias	não provisionado	S/custos
1868/18.0BELSB	Joaquim Belo L. Filipe	não provisionado	S/custos
1217/19.0BESNT	José Moinhos Cordeiro	não provisionado	S/custos
743/21.5BEALM	Rui Manuel Azevedo Antunes	não provisionado	S/custos
665/20.7BEALM	Maria Dulce da Costa Matos e Coelho	não provisionado	S/custos
29/23.0BEPDL	Mónica Patricia Esperança Silva	não provisionado	S/custos
240/23.4BEALM	Fernando Carlos Gonçalves de Magalhães Pimentel	não provisionado	S/custos

16. EFEITOS DE ALTERAÇÕES EM TAXAS DE CÂMBIO

O valor da variação das taxas de câmbio não é relevante.

17. ACONTECIMENTOS APÓS A DATA DE RELATO

Relativamente a acontecimentos a relatar após 31 de dezembro de 2023, destacam-se os seguintes:

- Em novembro de 2022 foi publicado o novo Regulamento Orgânico dos Serviços Centrais do Instituto Politécnico de Setúbal (Despacho n.º 13492/2022 de 18 de novembro) com o objetivo de suportar o crescimento que o IPS tem registado nos últimos anos, integrando a previsão de mecanismos de flexibilização das estruturas, o aumento do número de divisões e de níveis hierárquicos, bem como de cargos de Dirigentes Intermédios. Em 2023 já foram efetuados alguns ajustamentos na estrutura de pessoal, sendo expectável que em 2024 haja continuidade dos mesmos, pelo que são esperados aumentos na despesa corrente associada.

- No ano de 2023 foram adjudicadas 5 grandes empreitadas (Residência de Estudantes de Santigado, Residência de Estudantes do Barreiro, Residência de Estudantes de Sines, Escola Superior de Saúde e beneficiação do edifício da Escola Superior de Tecnologia do Barreiro, que vão iniciar a sua execução em 2024. Por força da oscilação de preços é expectável que sejam efetuados por parte dos empreiteiros pedidos de revisão de preços que podem eventualmente acarretar novas e significativas despesas para o Instituto.
- As dotações iniciais, aprovadas no orçamento para 2024 ficam aquém das dotações necessárias para proceder ao registo dos compromissos assumidos de projetos financiados, havendo necessidade de recorrer a receitas próprias para o efeito. Esta gestão orçamental acarreta algumas dificuldades por força dos montantes envolvidos (14.915.649€) e dos saldos integrados disponíveis para acomodar os referidos compromissos. É expectável que seja submetida a reformulação dos orçamentos de projetos aprovados para 2024, por forma a ajustar financeiramente os orçamentos e libertar dotações de saldos integrados.

Embora na presente data não seja possível apurar todos os efeitos da evolução da atual situação de guerra na Ucrânia, bem como da Guerra do Médio Oriente, é nossa convicção que estas circunstâncias excepcionais não colocam em causa a continuidade das operações do Instituto.

18. INSTRUMENTOS FINANCEIROS

18.1 Ativos Financeiros

O IPS determina a classificação dos ativos financeiros na data do reconhecimento inicial de acordo com a NPC18, sendo os mesmos mensurados pelo seu justo valor.

Os ativos financeiros são desreconhecidos quando os direitos ao recebimento dos fluxos monetários originados por esses investimentos expiram, assim como todos os riscos e benefícios associados à sua posse.

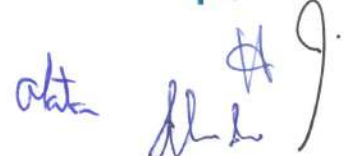

São registados ao custo os ativos financeiros que constituem contas a receber (clientes, outros devedores, etc.).

18.1.1 Contas a receber

Contas a receber – Ativo Corrente

As dívidas de **clientes e de outros terceiros** encontram-se registadas pelo seu valor nominal deduzido de eventuais perdas de imparidade, de forma a refletir o seu valor realizável líquido.

As perdas por imparidade são registadas na sequência de eventos ocorridos que indiquem objetivamente e de forma quantificável, que a totalidade ou parte do saldo em dívida não será recebido. Para tal o IPS tem em consideração a informação de mercado que demonstre que o cliente está em incumprimento das suas responsabilidades, bem como informação histórica dos saldos vencidos e não recebidos.

Para efeitos de constituição da imparidade o IPS adota as taxas previstas no artigo 28.º-B do Código do Imposto sobre o Rendimento de Pessoas Coletivas:

As perdas por imparidade em créditos em mora, estão sujeitas aos seguintes limites, calculados sobre os valores em dívida: (1)

Perdas por imparidade	Mora no pagamento	Limite
Crédito em mora	mais de 6 até 12 meses	25%
	mais de 12 até 18 meses	50%
	mais de 18 até 24 meses	75%
	mais de 24 meses	100%

As perdas por imparidade são ajustadas em função da evolução das contas correntes, sendo que os reforços são reconhecidos como gastos do período, as reversões, decorrentes da cessação total ou parcial do risco, nos rendimentos.



Alat



Em 2023, os valores registados são:

CLIENTES/ALUNOS 2023

Correntes:	Valor bruto	Imparidade acumulada	Valor líquido
Cientes	371.630,86	218.648,59	152.982,27
Conta corrente	152.982,27	0,00	152.982,27
Cobrança duvidosa	218.648,59	218.648,59	0,00
Alunos	5.458.729,77	837.218,59	4.621.511,18
Conta corrente	4.621.511,18	0,00	4.621.511,18
Cobrança duvidosa	837.218,59	837.218,59	0,00
Total	5.830.360,63	1.055.867,18	4.774.493,45

IMPARIDADE ACUMULADA 2023

Correntes	Valor a 31/12/2022	Reforços	Reversões	Valor a 31/12/2023
Cientes	210.224,86	9.185,73	762,00	218.648,59
Cobrança duvidosa	210.224,86	9.185,73	762,00	218.648,59
Alunos	717.738,48	270.610,47	151.130,36	837.218,59
Cobrança duvidosa	717.738,48	270.610,47	151.130,36	837.218,59
Total	927.963,34	279.796,20	151.892,36	1.055.867,18

EOEP

Engloba os pedidos de reembolso de IVA no âmbito de atividades de investigação e desenvolvimento (I&D) efetuadas pelo IPS ao abrigo da Lei n.º 75-B/2021 de 31/12:

Conta PCM	Designação	2023	2022	variação
243	Imposto S/valor acrescentado			
2438	IVA reembolso pedidos	5.421,26	10.840,17	-5.418,91
	total	5.421,26	10.840,17	

As **Outras Contas a receber** encontram-se registadas pelo seu valor nominal e incorporam valores a receber de projetos financiados, cujos pedidos de reembolso já foram submetidos e, o direito adquirido na sequência de sentença judicial, para devolução de verbas ao IPS relativas a situação de incumprimento do contrato-

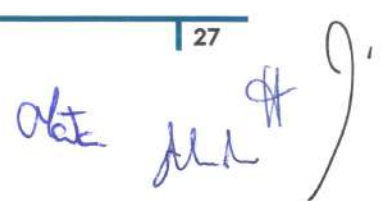



programa para doutoramento no âmbito do programa PROTEC, por parte de docentes.

De seguida apresenta-se detalhe do saldo existente em 2023:

Outras contas a receber – Ativo Corrente

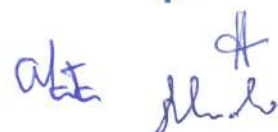
Conta PCM	Designação	2023	2022	variação
228	Adiantamentos a fornecedores	163,90	33,39	130,51
2721	Devedores por acréscimos de rendimentos	1.301.336,67	305.410,58	995.926,09
278919102	Outras Operações de Tesouraria	2.660,36	2.680,28	-19,92
2789191	Outros devedores - Outros - Realizável até 12 meses	87.354,64	85.440,83	1.913,81
27991	Perdas por imparidade acumuladas	-78.346,72	0,00	-78.346,72
total		1.313.168,85	393.565,08	



Detalhe da 2721 - Devedores por Acréscimo de Rendimentos

Descrição	valor
Juros a receber e outros rendimentos financeiros	5.692,17
Pedidos de financiamento a receber	1.284.864,16
P2020: PRODUTECH	2.125,62
ERASMUS+2019-1-PL01-KA203-065823 RECAPHE	359,23
ERASMUS+612542-EPP-1-2019-1-LV-EPPKA2-KA KABADA	119,15
ERASMUS+612532-EPP-1-2019-1-ES-EPPKA2-KA CO-CARE	10.170,54
ERASMUS+2020-1-PT01-KA107-077935	5.903,50
ERASMUS+ E3UDRES2 - EAC-A02-2019 / EAC-A02-2019-1	76.575,28
FCT: PTDC/SAU-SER/7406/2020 MYBACK	20.788,78
ERASMUS+ 2020-1-LV01-KA226-HE-094519 DiGiTOOL_to_C	5.786,28
ERASMUS+ 2020-3-RO01-KA205-095067 gamED	4.633,89
P2020: PRODUTECH4S&C - PRODUTECH SUSTENTÁVEL & CIRCULAR	35.553,16
ERASMUS+ 2021-1-PT01-KA131-HED-000007882	6.503,06
PRR: PROJ 12805 - IMPULSO JOVENS STEAM - SONDA26	246.571,94
PRR: PROJ 12793 - IMPULSO ADULTOS - SONDA26	15.654,09
FCT: EXPL/SAU-SER/1478/2021 B-Able2	1.655,50
P2020: EQUIPESP - LISBOA-07-5674-FEDER-000030	441.508,47
ERASMUS+ 2021-2-PL01-KA220-YOU-000048989 Care4you	1.968,89
FCT: PTDC/CTM-CTM/3354/2021 GRADIMP	4.854,25
P2020: CDT4Sonda2026 POCH-02-5312-FSE-000023	216.730,31
PTDC/ECI-EGC/2519/2020 GreenMap	13.714,82
FCT: CEECINST/00036/2021 CEEC institucional 2ª Edição	45.393,88
FCT: 2022.06464.PTDC - NanoTec4Perio	2.514,43
PRR.13784.AERO.NEXT PORTUGAL	14.019,69
PRR.13864.SINES NEXUS	17.350,71
PRR.13910.ESTÁGIAP XXI	94.178,69
PRR.14048.PRODUTECH.R3	230,00
Outros acréscimos de rendimentos	10.780,34
TOTAL	1.301.336,67

Detalhe da 2789 - Outros Devedores

Descrição	2023	2022	variação
Outras Operações de Tesouraria	2.660,36	2.680,48	-20,12
Outros devedores diversos	87.562,56	85.440,83	2.121,73
Incumprimento do contrato programa para doutoramento no âmbito do programa PROTEC	80.354,64	82.912,92	-2.558,28
Reembolso Patente (parceiros Centre For Renew able Energy Sourcesand Saving Fond e PANEPSTIMO IOANNINON)	5.125,36	0,00	5.125,36
Reposição de Bolsa IEFP	1.418,80	1.540,15	-121,35
Outros	663,76	987,76	-324,00

A conta 27991 tem registada a imparidade relativa ao incumprimento do contrato-programa para doutoramento no âmbito do programa PROTEC - Ref n.º 36/2015





- Processo 849/07.9BEALM. da entidade Joaquim Oliveira Carmelo Rosa. O processo resultou na condenação do valor de 81.301,43€, através de cobrança efetuada pela Autoridade Tributária (AT). Desde 2017, apenas foram recebidos 2.954,71€ e apesar das diligências efetuadas não foi possível aferir porque não foi cobrado mais valor. Atendendo que existe uma evidência objetiva de que a presente dívida pode não ser recuperável procedeu-se ao registo da respetiva imparidade, no valor de 78.346,72 €.

18.1.2 Outros instrumentos financeiros curto prazo

Quadro 18.1 - Ativos Financeiros

Rubricas	Quantia Escriturada Inicial	Aumentos				Diminuições				Quantia Escriturada Final
		Compras	Ganhos de Justo Valor	Reversões de perdas por imparidade	Outros	Alienações	Perdas de justo valor	Perdas por imparidade	Outras	
Ativos Financeiros mensurados ao justo valor										
Ativos Financeiros detidos para negociação										
Participações Financeiras - Justo Valor										
Outros Ativos Financeiros										
Ativos Financeiros mensurados ao custo										
Participações Financeiras - Custo										
Outros Ativos Financeiros										
CEDIC	7.333.642,00				7.000.000,00					7.333.642,00
Total	7.333.642,00				7.000.000,00					7.333.642,00

No final de 2023 procedeu-se à subscrição de um CEDIC no montante 7.000.000€ com data de vencimento de 2 de janeiro e com uma taxa de remuneração de 1,95%.

A subscrição do CEDIC foi registada em conformidade com o n.º 91 da Circular 1400 da DGO.

18.1.3 Caixa e seus equivalentes

Os montantes incluídos na rubrica de caixa e seus equivalentes correspondem aos valores em caixa, depósitos à ordem e a prazo e a outras aplicações de tesouraria, vencíveis a menos de 3 (três) meses, e que possam ser imediatamente mobilizáveis com risco insignificante de alteração de valor.





Em 31 de dezembro os saldos de Caixa e Depósitos eram os seguintes:

CONTAS	DESIGNAÇÃO	VALOR
11x	Caixa	1.496,69
12x	Depósitos à ordem:	14.753.951,51
121x	Depósitos à ordem no Tesouro	7.180.873,21
122x	Depósitos bancários à ordem	7.573.078,30
13x	Outros Depósitos:	581.464,25
131x	Depósitos a prazo	0,00
132x	Depósitos consignados	0,00
133x	Depósitos de garantias e cauções	581.464,25
TOTAL		15.336.912,45

18.2 Passivos Financeiros

O IPS determina a classificação dos passivos financeiros na data do reconhecimento inicial de acordo com a NPC18, sendo os mesmos mensurados pelo seu justo valor.

18.2.1 Contas a pagar

As contas a pagar encontram-se registadas pelo seu valor nominal. O seu desreconhecimento ocorre quando cessam as obrigações decorrentes dos contratos, designadamente quando tiver havido lugar a liquidação.

Fornecedores

Em 31 de dezembro os saldos a pagar a fornecedores registam um aumento face a 2022:

Conta PCM	Designação	2023	2022	variação
221	Fornecedores c/c	72.343,63	14.989,43	57.354,20
Total		72.343,63	14.989,43	







EOEP

Engloba o IRS de trabalho dependente e independente, IVA, ADSE, Caixa Geral de Aposentações, Segurança Social e retenções aos fornecedores a entregar à Segurança Social e à Autoridade Tributária.

O saldo existente diz respeito aos descontos dos vencimentos de dezembro que serão pagos em janeiro de 2024 e ao valor do IVA de novembro e dezembro de 2023 que será pago em janeiro e fevereiro de 2024:

Conta PCM	Designação	2023	2022	variação
242	Retenção de impostos sobre rendimentos	333.158,18	328.375,14	4.783,04
243	Imposto sobre o valor acrescentado - IVA	16.547,43	13.587,78	2.959,65
2436	IVA a pagar	16.547,43	13.587,78	2.959,65
245	Contribuições p/sist. prot. social e subsist. saúde	562.919,01	534.437,41	28.481,60
Total		912.624,62	876.400,33	

Fornecedores investimentos

Em 31 de dezembro os saldos a pagar a fornecedores de investimentos registam os seguintes valores:

Conta PCM	Designação	2023	2022	variação
271	Fornecedores de investimentos	11.119,36	0,00	11.119,36
Total		11.119,36	0,00	

Outras contas a pagar – Passivo não Corrente

Tem registados os valores referentes a cauções de Fornecedores – Exigíveis a mais de 12 meses.





Conta PCM	Designação	2023	2022	variação
277121001	SCAMPIA	0,00	3.830,78	-3.830,78
277121002	SCAMPIA Garantia 247/2018-S EuroBIC	0,00	1.704,58	-1.704,58
277121003	SOMOVE Garantia N00407864 NovoBanco	0,00	1.704,57	-1.704,57
2771210211	ONIX ASIGURARI S.A. - Seguro Garantia 150000149	-6.508,00	-6.508,00	0,00
2771210212	Wikibuild,S.A. - Seguro Garantia 150000149	6.508,00	6.508,00	0,00
277121024	SMILE - VIAGENS E TURISMO, UNIPESSOAL, LDA	35.000,00	35.000,00	0,00
2771210271	PRAXIS-Segurança SA -Seguro Caução favor IPS	10.250,33	0,00	10.250,33
2771210272	AGEAS Apólice 008010006573	-10.250,33	0,00	-10.250,33
277121028	TOTALIS - Garantia N00423159 NOVOBANCO	2.100,00	0,00	2.100,00
Total		37.100,00	42.239,93	

Outras contas a pagar – Passivo Corrente

Conta PCM	Designação	2023	2022	variação
23121	Remunerações e abonos	1.658,73	-1.720,81	3.379,54
27221	Remunerações a liquidar	3.785.884,90	3.961.538,59	-175.653,69
2722901	Comunicações a liquidar	904,40	30,00	874,40
2722902	Consumo de água electricidade e gás	36.451,21	13.230,89	23.220,32
2722904	Bolsas e transferências a pagar	1.470,75	28.514,28	-27.043,53
2722905	Contratos e alugueres	6.565,06	0,00	6.565,06
2722906	Comissões por recebimento	1.958,89	518,00	1.440,89
2722999	Outros Acréscimos de Custos	2.053,49	2.075,00	-21,51
27711	Cauções de fornecedores Exigível até 12 meses	548.195,03	55.731,23	492.463,80
2785	Sindicatos	0,00	1.523,37	-1.523,37
27892910301	Cofre de previdência dos funcionários e agentes do Estar	0,00	195,33	-195,33
27892910302	Caixa de previdência do Ministério da Educação	0,00	21,31	-21,31
27892910803	Autoridade Tributária - Retenção a fornecedores e	0,00	97,50	-97,50
2789291101	Alunos - Bolsas	-2.461,60	-8.233,10	5.771,50
278929111	Outras Operações de Tesouraria	1.634.744,40	872.052,13	762.692,27
278929190	Outros credores diversos	6.079.144,73	5.040.905,48	1.038.239,25
Total		12.096.569,99	9.966.479,20	

Tem registados os valores de férias e subsídio férias a pagar em 2024, uma vez que por força do normativo legal, o direito a estes abonos se vence em 31 de dezembro de 2023.

Cauções de Fornecedores exigíveis até 12 meses

Conta PCM	Designação	2023	2022	variação
277111001	SCAMPIA	3.830,78	5.746,18	-1.915,40
277111002	SCAMPIA Garantia 247/2018-S EuroBIC	1.704,58	2.556,87	-852,29
277111003	SOMOVE Garantia N00407864 NovoBanco	1.704,57	2.556,87	-852,30
277111005	ENGITOM Caução 43-SC/PS/2016 CGD	0,00	2.767,05	-2.767,05
277111007	ENGITOM Caução 29-SC/PS/2017 CGD	0,00	907,67	-907,67
277111008	CPW Garantia 962300488022444 TOTTA	13.671,73	13.671,73	0,00
277111012	CPW Caução 1-SC/PS/2017	3.585,51	3.585,51	0,00
277111016	Euromex- CP 03/PS/2020 Garantia 00125-02-2211250	0,00	11.358,16	-11.358,16
2771110211	ONIX ASIGURARI S.A. - Seguro Garantia 150000149	-9.762,02	-9.762,02	0,00
2771110212	Wikibuild,S.A. - Seguro Garantia 150000149	9.762,02	9.762,02	0,00
277111023	KGServices, Lda CP01-SC/PS/2022	12.859,49	12.581,19	278,30
2771110261	LUZBOA -Seguro Caução favor IPS nº4.282.437	27.879,21	27.879,21	0,00
2771110262	Atradius Crédito Y Caucion-seguro caução4.282.437	-27.879,21	-27.879,21	0,00
277111029	Claranet II Solutions, S.A.- Garantia GAR/23300701 BF	32.021,69	0,00	32.021,69
277111030	Caução Guia Dep.CNTVK3 Fairy Clean	12.859,49	0,00	12.859,49
277111031	Alexandre Barbosa Borges SA, Garantia 23302207 BP	386.820,17	0,00	386.820,17
277111032	Caução Guia dep.CNTVK3 JCNF Construção Lda	64.750,00	0,00	64.750,00
277111033	Garantia bancária0566836 Endesa Energia bankinter	14.387,02	0,00	14.387,02
Total		548.195,03	55.731,23	

Detalhe da conta 278929190 - Outros Credores diversos

Descrição	Valor
Adiantamento CTESP's - verbas recebidas em 2022	5.041.878,80
Adiantamento CTESP's - verbas recebidas em 2023	1.479.154,00
Regularizações bens subsidiados por conta saldos	-441.508,47
Reposição de parte de bolsa complementar paga em excesso, por lapso administrativo (periodod janeiro e fevereiro de 2022	-709,12
Reposição de parte de bolsa Projeto Multisense (EUDRES)	-432,90
Acerto SSV	142,21
Retenção a entregar em 2024	620,21
total	6.079.144,73

Em outubro de 2022 o IPS recebeu a indicação da parte do IGeFE, do reforço ao orçamento de estado, relativamente ao financiamento dos Cursos Técnicos Superiores Profissionais (CTeSP). O valor do reforço de 7.333.642€ refere-se às candidaturas das edições 2019/2021, 2020/2022 e 2021/2023, sendo que as duas últimas foram submetidas a 15 dezembro 2022, não existindo à data indicação da sua aprovação.







Não existindo a garantia de atribuição do subsídio para os anos letivos 2020/2022 e 2021/2023, e sendo que, para além do cumprimento das condições para admissibilidade e do próprio mérito da candidatura, existe ainda uma variável que não depende do IPS e que resulta de uma comparação com os demais candidatos (mérito relativo mencionado no ponto 4. do artigo 7º do Despacho n.º 13057/2016 de 31 de outubro de 2016, relativamente ao Financiamento dos CTeSP a suportar pelo Orçamento de Estado) optou-se por não reconhecer o rendimento respetivo (5.041.848,80€).

Em 2023 não foi comunicada a aprovação dos valores de 2020/2022 e 2021/2023, pelo que não foi efetuado o reconhecimento de rendimento.

De referir que em dezembro de 2023 foi recebido o valor de 1.479.154€ relativo a financiamento dos CTeSP não financiados pelos PO's Regionais nem pelo PRR. Aguarda-se que sejam indicados os CTeSP e anos letivos a que se refere a verba para se proceder ao registo do rendimento.

18.3 Instrumentos de cobertura de riscos

Sem registos a reportar.

18.4 Outros investimentos financeiros que não sejam participações de capital em entidades controladas, associadas ou acordo conjuntos

Quadro 18.4 - Outros investimentos financeiros que não sejam participações de capital em entidades controladas, associadas ou acordos conjuntos

Rubricas	Fração do Capital detido à data do relato	Quantia escriturada inicial	Aumentos				Diminuições				Quantia Escriturada Final
			Compras	Ganhos de Justo Valor	Reversões de perdas por imparidade	Outros	Atenuações	Perdas de justo valor	Perdas por imparidade	Outras	
Participações de capital - ao custo											
Participação Associação Centro de incubação de Empresas de Base Tecnológica Vasco da Gama		5.000,00									5.000,00
S.Energia - Agência local para a Gestão de Energia do Barreiro e Mota		1.000,00									1.000,00
CENI - Centro de Iniciação e Inovação de Processos, Associação de I&D		5.000,00							5.000,00		0
PRDOUTECH - Associação para as Tecnologias de Produção Sustentável						1.000,00					1.000,00
Participações de capital - ao justo valor											
Total		11.000,00				1.000,00			5.000,00		7.000,00

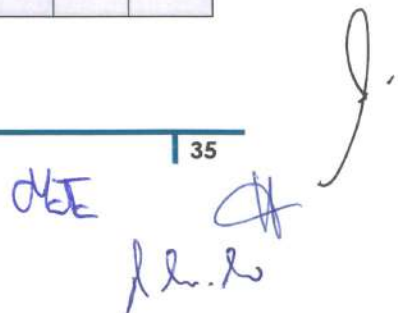
19. BENEFÍCIOS AOS EMPREGADOS

Os benefícios de curto prazo dos empregados incluem salários, ordenados e contribuições para a Caixa Geral de Aposentações ou Segurança Social (consoante o regime em que estão inscritos), férias anuais pagas e ausências por doença pagas, gratificações e outros prémios associados a resultados ou desempenho (se pagáveis dentro dos 12 meses após a data de relato).

As obrigações decorrentes dos benefícios de curto prazo são reconhecidas como gastos no período em que os serviços são prestados, por contrapartida do reconhecimento de um passivo que se extingue com o respetivo pagamento.

Resulta da legislação laboral em vigor que o direito a férias e subsídio de férias relativo ao período, por este coincidir com o ano civil, vence-se em 31 de dezembro de cada ano, sendo somente pago durante o período seguinte, pelo que os gastos correspondentes se encontram reconhecidos como benefícios de curto prazo e tratados de acordo com o anteriormente referido.

Os benefícios decorrentes de cessação do emprego, são reconhecidos como gasto no período em que ocorrem.

Quadro 19.1 — Benefícios dos empregados - Valor presente da obrigação de benefícios definidos

Não aplicável em 2023.

Quadro 19.2 — Justo valor dos ativos do plano e dos direitos de reembolso reconhecidos como ativos

Não aplicável em 2023.

Quadro 19.3 — Gastos reconhecidos no período

Conta PCM	Designação	2023	2022	variação
631	Remunerações Órgãos Sociais e de Gestão	1.921.960,80	1.842.641,67	79.319,13
632	Remunerações do Pessoal	21.458.029,61	20.434.544,18	1.023.485,43
634	Indeminizações	0,00	846,00	-846,00
635	Encargos sobre as remunerações	5.258.834,18	5.011.127,54	247.706,64
636	Acidentes no trabalho e doenças profissionais	2.179,44	691,22	1.488,22
638	Outros gastos com o pessoal	39,00	316,53	-277,53
639	Outros encargos sociais	306.753,56	381.059,54	-74.305,98
	Total	28.947.796,59	27.671.226,68	1.276.569,91

O IPS verificou no exercício de 2023 um total de gastos com pessoal no valor de 28.947.796,59€ o que representou um aumento de 4,61% em relação ao ano anterior, justificado pelos seguintes fatores:

- O Plano de Recuperação e Resiliência (PRR), implica o alargamento da oferta formativa e conseqüentemente o aumento do corpo docente, em particular no funcionamento de 2.os anos de três Mestrados iniciados no passado ano letivo, o início de lecionação de cinco Pós-Graduações, assim como a criação de um novo Curso Técnico Superior Profissional (CTeSP) e os 2.os anos de um CTeSP iniciado no ano letivo 22/23;
- As Agendas Mobilizadoras para a Inovação Empresarial do PRR tem implicações orçamentais, quer pelo aumento significativo do número de Investigadores Auxiliares quer pelo número de Docentes afetos ao projeto;
- O cumprimento legislativo previsto no artigo 49º do RJIES de criação em cada ciclo de estudos dos requisitos fixados para a sua acreditação, quer ao nível da avaliação/acreditação dos cursos em funcionamento quer em relação a um conjunto de novos cursos em fase de iniciação, implica em todas as escolas o aumento do número de docentes a tempo integral com as qualificações adequadas, quer de doutorados quer especialistas, por forma a garantir as condições necessárias à prossecução e alargamento das atividades formativas e

das respetivas creditações, reforçada pela alteração legislativa de 2018 que torna mais exigente as qualificações e estabilidade do corpo docente;

- O aumento acentuado e progressivo do número de estudantes tem implicado as imprescindíveis alterações de estrutura para acompanhar esse crescimento, a par do incremento das novas ofertas formativas que implicam o reforço do número de contratações de Docentes, para que o Instituto possa continuar a cumprir a sua missão, enquanto instituição de ensino superior politécnica;
- Os projetos de investigação e os projetos técnico-científicos nacionais e internacionais, têm aumentado significativamente, assim como atividades/projetos no âmbito do empreendedorismo o que implica necessariamente um reforço, consistente e ajustado, de recursos humanos para suportar o desenvolvimento de todas estas atividades. Assumem particular relevância os projetos financiados pela Comissão Europeia - Horizonte Europa, H2020, POCH, EIT, ERASMUS+ onde se destaca a Universidade Europeia E3UDRES2, pelo IAPMEI (Projeto ENVOLVER – Angola) e pelo Instituto Camões (RETFOP Angola) - e os projetos financiados pela FCT;
- O aumento do número de não docentes, consequência do processo de reorganização interna dos Serviços Centrais do IPS, com o aumento do número de divisões e de níveis hierárquicos, e de cargos de Dirigentes Intermédios implica maiores custos;
- Aplicação do Decreto-Lei n.º 26-B/2023 e da Portaria n.º 107-A/2023, ambos de 18 de abril, que vieram respetivamente atualizar o valor das remunerações da Administração Pública em 1% e o valor de subsídio de refeição, com efeitos retroativos a 1 de janeiro de 2023. Estes atos legislativos foram criados para dar resposta ao contexto inflacionário, atualmente vivido em Portugal.
- Alteração do posicionamento remuneratório dos não docentes, por força da avaliação de desempenho (biénio 2021/2022);
- Aumento dos abonos com horas extraordinárias;
- Aumento dos encargos sobre remunerações decorrentes das variações supramencionadas;

- Diminuição das ajudas de custo em cerca de 20% (-14.410€) e da colaboração técnica em 13% (-64.924€);
- Ao nível dos Outros Encargos Sociais, verifica-se uma diminuição das remunerações por doença e dos subsídios de parentalidade em cerca de 100.600€.

20. DIVULGAÇÕES DE PARTES RELACIONADAS

O grupo Instituto Politécnico de Setúbal é constituído pelo Instituto Politécnico de Setúbal (IPS) e pelos Serviços de Ação Social do Instituto Politécnico de Setúbal (SAS/IPS) nos termos do Despacho Normativo n.º 59/2008, de 6 de novembro.

O IPS exerce influência significativa sobre o SAS/IPS nos termos do n.º 2 do art.º 60 do Despacho Normativo n.º 59/2008, de 6 de novembro (alterado pelo Despacho Normativo n.º 13/2019, de 22 de abril).

Quadro 20.1 – Listagem de entidades controladas

Designação	Sede
Serviços de Ação Social do Instituto Politécnico de Setúbal (SAS/IPS)	Estefanilha, 2910-761 Setúbal

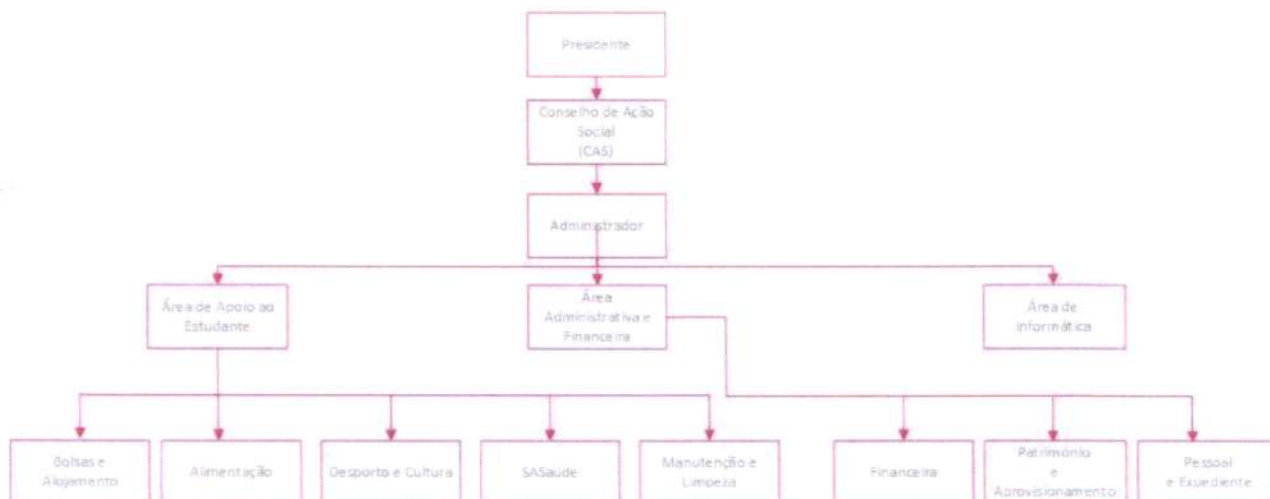
Estrutura orgânica do SAS/IPS:

Quadro 20.2 - Transações entre partes relacionadas
Exercício: 2023

Entidade relacionada	Natureza do relacionamento	Transação			Saldo no fim do período	Termos e condições
		Tipo	Quantia	% no total das transações		
Serviços de Ação Social do Instituto Politécnico de Setúbal (SAS/IPS)	n.º 2 do art.º 60 do Despacho Normativo n.º 59/2008, de 6 de novembro (alterado pelo Despacho Normativo n.º 13/2019, de 22 de abril)	Subsídio	495,00	100%	0	Subsídio no âmbito do Programa Unidos@IPS - atribuição de apoios aos alunos carenciados
		Total	495,00		0	

No exercício de 2023 foi recebido um subsídio num montante de 495€ no âmbito do Programa Unidos@IPS, programa este lançado em 2020, pelo IPS e respetivos Serviços de Ação Social (SAS-IPS), para apoiar os estudantes que comprovadamente se encontrem em situação de grave carência económica, provocada diretamente pela pandemia de COVID-19, designadamente desemprego, doença ou outras situações de vulnerabilidade social e económica com alterações significativas nos rendimentos disponíveis e dificuldades e limitações na sua capacidade para suportar os custos inerentes à frequência do respetivo curso.

A 31 de dezembro de 2023 não existem saldos ativos nem passivos entre o IPS e o SAS/IPS.

21. RELATO POR SEGMENTOS

Não aplicável

22. INTERESSES EM OUTRAS ENTIDADES

Não aplicável

23. DIFERIMENTOS

23.2 Ativo

No exercício findo em 31 de dezembro de 2023, o IPS tem registado na rubrica de diferimentos os seguintes saldos:

Conta PCM	Designação	2023	2022	variação
281921	Seguros	0,00	196,11	-196,11
281923	Licenc Temp SW	3.010,33		3.010,33
281929	Outros	210,00	250,00	-40,00
	Não correntes - A reconhecer a mais de 12 meses	3.220,33	446,11	
281911	Seguros	1.659,72	17.819,54	-16.159,82
281913	Licenc Temp SW	40.320,62	75.007,95	-34.687,33
281915	Quotizações	0,00	365,52	-365,52
281919	Outros	3.286,33	0,00	3.286,33
	Correntes - A reconhecer até 12 meses	45.266,67	93.193,01	

23.2 Passivo

No exercício findo em 31 de dezembro de 2023, o IPS tem registado na rubrica de diferimentos os seguintes saldos:

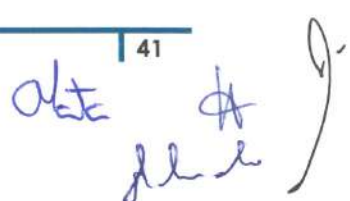
Conta PCM	Designação	2023	2022	variação
28292	Outros	0,00	1.949,27	-1.949,27
Não correntes - A reconhecer a mais de 12 meses		0,00	1.949,27	
28211	Pedidos de adiamento de Projetos	4.044.565,14	1.384.705,60	2.659.859,54
28216	Pedidos de reembolso de parceiros	17.414,06	51.046,98	-33.632,92
2823	Rendimentos da área da educação	3.508.021,82	3.542.469,92	-34.448,10
28291	Outros - PSEs	324.246,65	710.453,98	-386.207,33
Correntes - A reconhecer até 12 meses		7.894.247,67	5.688.676,48	

A variação ocorrida neste agrupamento decorre de:

- 28211, que reflete o saldo de adiantamentos de projetos, conforme quadro seguinte:

Pedidos de adiamento de Projetos

Conta PCM	Designação	valor
282119057	ERASMUS+2019-1-BE02-KA201-060345 SOS Fire!	10.204,51
282119066	ERASMUS+2020-1-PT01-KA103-077835	15.555,53
282119068	ERASMUS 2020-1-PT01-KA103-077845 AI Sud 2020/22	10.426,14
282119077	H2020: REDWINE	83.409,02
282119083	ERASMUS+ 2021-1-PT01-KA220-HED-000032138 BUILD2050	28.993,95
282119084	ERASMUS+ 2020-1-FL01-KA203-081549 Interact	35.296,43
282119085	ERASMUS+ 2021-1-BE02-KA220-HED-000023194	24.520,88
282119092	ERASMUS 2021-1-PT01-KA131-HED-11412 AI Sud 2021/23	5.957,46
282119093	HORIZONTE EUROPA: E3UDRES2 Ent-r-e-novators (projeto 101071317)	176.263,50
282119096	H2020/EIT - HEI - E.I.N.S.	83.675,89
282119098	ERASMUS 2022-1-PT01-KA131-HED-000056000	38.462,99
282119112	PRR C02 - RESIDÊNCIAS - PROJ 13845 Residência de Santiago	1.671.386,89
282119113	PRR C02 - RESIDÊNCIAS - PROJ 13846 Residência do Barreiro	455.602,70
282119114	PRR C02 - RESIDÊNCIAS - PROJ 13847 Residência de Sines	415.704,88
282119116	ERASMUS 2023-1-PT01-KA131-HED-000121173	209.596,00
282119121	ERASMUS-EDU-2023-EUR-UNIV-101124496- E3UDRES2 2.0	502.268,37
282119122	ERASMUS 2022-1-PT01-KA131-HED-000061155 AL Sud 2022.24	71.044,00
282119123	Programa Promoção Sucesso e redução de abandono ES DGES-PPSRAES2023	206.196,00
Total		4.044.565,14

- 28216, que reflete o montante de reembolsos de parceiros do projeto FCT MYBACK - PTDC/SAU-SER/7406/2020;
- 282312, que reflete os rendimentos a registar em 2023, relativos a 6/10 do total das propinas do ano letivo 2023/24:

Descrição	2023
Licenciatura	1.887.928,77
Mestrado	505.915,08
Alunos Internacionais	502.951,31
Pós Graduações	88.504,98
Outros (CTESPs + Cursos Breves)	522.721,68
Total	3.508.021,82

- 282911, que reflete os adiantamentos recebidos por conta de prestações de serviços a realizar e regularização dos adiantamentos recebidos anteriormente:

Descrição	Entidade	Valor
Saldo Inicial		710.453,98
Protocolo de Cooperação na ação: Apoio para acesso ao financiamento "Projeto ENVOLVER"	IAPMEI	269.756,50
Reformulação do Plano curricular do curso de Bacharelato em Educação de Infância e do Bacharelato em Formação de Professores (1º e 2º ciclos de EB) - PRECASE 2019/2023	Fundação Fé e Cooperação	214.924,45
Adiantamentos		484.680,95
Reformulação do Plano curricular do curso de Bacharelato em Educação de Infância e do Bacharelato em Formação de Professores (1º e 2º ciclos de EB) - PRECASE 2019/2023	Fundação Fé e Cooperação	870.888,28
Regularização de Adiantamentos		870.888,28
Saldo Final		324.246,65

[Handwritten mark]

[Handwritten signatures and marks]

24. PATRIMÓNIO

As variações ocorridas neste item, encontram-se identificadas no mapa “Demonstração das Alterações no Património Líquido” e resultam dos seguintes movimentos:

- Resultados transitados:

Transferência do resultado líquido de 2022	2.177.021,12
Regularização dos terrenos e edifícios pelo VPT (ver nota 5)	2.064.690,10
Regularização de Impostos e Taxas	-15.156,76
Regularização de Prestações de Serviços (PSE Envolver)	406.737,67
Regularização de subsídios de projetos de Investigação e de Mobilidade (inclue PRR)	514.804,28
	5.148.096,41

- Outras Variações no Património Líquido:
 - Registo dos rendimentos de subsídios e transferências para investimentos no valor de 505.188€;
 - Registo das transferências e subsídios de capital no valor de 1.773.124€ e
 - Registo de doações de Ativos no valor de 358.859,03€.

25. FSE

Esta rubrica apresenta em termos globais uma variação positiva face a 2022 resultante em grande parte de:

- 6221 - Trabalhos especializados (ex: Estudos pareceres e consultoria jurídica, projetos e serviços de informática, formação ao pessoal) – 190.483€;
- 6241 - Eletricidade – 419.190€ (no ano de 2023 foi realizado um novo contrato e os custos com a eletricidade aumentaram drasticamente face a 2022, que ainda tinha subjacente um procedimento de contratação efetuado em 2019, com preços muito atrativos face à realidade atual);

- 6269 - Serviços Diversos - 334.543€, de onde se destaca a verba despendida com licenciamento temporário de software no valor de 106.502€

De referir que as variações negativas preponderantes dizem respeito:

- 6222 – Publicidade Comunicação e imagem – 18.223€
- 625 – Deslocações estadas e transportes – 46.330€

Conta PCM	Designação	2023	2022	variação
6221	Trabalhos especializados	612.909,76	422.427,04	190.482,72
6222	Publicidade comunicação e imagem	162.991,63	181.214,85	-18.223,22
6223	Vigilância e segurança	270.091,58	238.120,71	31.970,87
6224	Honorários	48.457,97	50.873,76	-2.415,79
6226	Conservação e reparação	153.339,21	147.643,73	5.695,48
623	Materiais de consumo	185.820,45	144.951,26	40.869,19
6241	Eleticidade	567.007,51	147.565,08	419.442,43
6242	Combustíveis e lubrificantes	7.450,72	13.557,08	-6.106,36
6243	Água	79.903,41	80.286,40	-382,99
6249	Outros	24.286,43	34.091,04	-9.804,61
625	Deslocações estadas e transportes	361.159,75	407.489,87	-46.330,12
6261	Rendas e alugueres	18.362,00	17.018,61	1.343,39
6262	Comunicação	21.896,70	18.313,60	3.583,10
6263	Seguros	54.749,98	34.692,79	20.057,19
6264	Royalties	3.955,94	0,00	3.955,94
6266	Despesas de representação dos serviços	3.884,99	1.403,46	2.481,53
6267	Limpeza higiene e conforto	282.234,89	258.907,20	23.327,69
6269	Outros serviços	989.684,96	655.141,65	334.543,31
		3.848.187,88	2.853.698,13	994.489,75

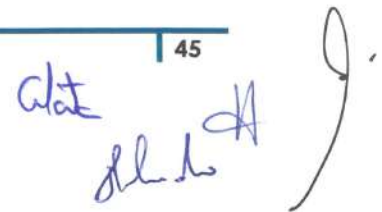
26. TRANSFERÊNCIAS E SUBSÍDIOS CONCEDIDOS

Conta PCM	Designação	2023	2022	variação
601	Transferências correntes concedidas			
6015	Outras entidades públicas	39.742,71	72.528,28	-32.785,57
60172	Empresas não financeiras	0,00	3.306,00	-3.306,00
60173	Entidades do setor não lucrativo	1.612,95	0,00	1.612,95
60174	Famílias	724.086,64	453.914,17	270.172,47
602	Subsídios correntes concedidos			
60274	Famílias	469.454,13	457.598,37	11.855,76
	Total	1.234.896,43	987.346,82	247.549,61

27. OUTROS RENDIMENTOS E GANHOS

Conta PCM	Designação	2023	2022	variação
7812	Arrendamento de espaços e aluguer de equipamento	33.714,92	33.554,28	160,64
7819	Outros rendimentos suplementares	83.290,72	205.020,25	-121.729,53
783	Recuperação de contas a receber	1.113.745,54	817.090,69	296.654,85
784	Ganhos em inventários	18,73	112,89	-94,16
7871	Alienações Ativos fixos tangíveis	0,00	37,16	-37,16
7881	Correções relativas a períodos anteriores	40.479,85	19.422,72	21.057,13
7883	Imputação de subsídios e transferências para investimentos	505.188,23	370.117,67	135.070,56
7886	Diferenças de câmbio favoráveis na atividade operacional	194,94	51,24	143,70
7889	Outros não especificados	190.284,10	439.882,14	-249.598,04
	Total	1.966.917,03	1.885.289,04	81.627,99

A análise da conta "Outros Rendimentos e Ganhos" e da conta "Outros Gastos e Perdas" deve ser efetuada em conjunto, uma vez que no corrente ano, se procedeu à anulação das guias de receita de propinas pendentes de cobrança de anos anteriores e ao registo de novas guias com os valores pendentes, o que originou registos acumulados de valor significativo em ambas as contas (procedimento adotado à semelhança de anos anteriores para permitir agilizar a cobranças destas dividas na Contabilidade).

A variação de 2022 para 2023 decorre essencialmente de anulações relacionadas com remissões das guias de cobrança e anulações relacionadas com valores recebidos:

	2023	2022	Variação
7831 - Regularização de dívidas de propinas	1.113.745,54	811.947,29	301.798,25
6881311+688191 - Regularização de dívidas de propinas	1.101.189,43	816.014,55	285.174,88
Diferença entre 78-68	12.556,11	-4.067,26	16.623,37
Regularização das dívidas até ao ano letivo 20/21	0,00	-28.504,89	28.504,89
Regularização das dívidas até ao ano letivo 22/23	40.894,57	0,00	40.894,57
Anulação de Guias de Receita até ao ano letivo 21/22, pendentes a 31/12	-808.524,59	-647.557,34	-160.967,25
Registo de novas Guias de Receita até ao ano letivo 21/22, conforme informação da DA a 31/12	780.186,13	671.994,97	108.191,16
	12.556,11	-4.067,26	16.623,37

28. OUTROS GASTOS E PERDAS

Conta PCM	Designação	2023	2022	variação
6811	Impostos diretos	1.984,29	1.671,45	312,84
6812	Impostos indiretos	0,00	102,00	-102,00
6813	Taxas	3.056,73	1.669,89	1.386,84
6849	Outras perdas	12,67	2.157,09	-2.144,42
6873	Abates	1.825,62	0,00	1.825,62
6881	Correções relativas a períodos anteriores	1.118.887,86	836.063,92	282.823,94
6883	Quotizações	41.815,74	49.270,59	-7.454,85
6887	Diferenças de câmbio desfavoráveis na atividade operacional	76,31	130,47	-54,16
	Total	1.167.659,22	891.065,41	276.593,81

A análise da conta “Outros Rendimentos e Ganhos” e da conta “Outros Gastos e Perdas” deve ser efetuada em conjunto, uma vez que no corrente ano, se procedeu à anulação das guias de receita de propinas pendentes de cobrança de anos anteriores e ao registo de novas guias com os valores pendentes, o que originou registos acumulados de valor significativo em ambas as contas (procedimento adotado à semelhança de anos anteriores para permitir agilizar a cobranças destas dívidas na Contabilidade).

A variação de 2022 para 2023 decorre essencialmente de anulações relacionadas com remissões das guias de cobrança e anulações relacionadas com valores recebidos:

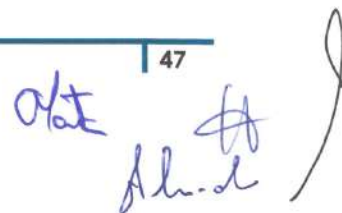
	2023	2022	Varição
7831 - Regularização de dívidas de propinas	1.113.745,54	811.947,29	301.798,25
6881311+688191 - Regularização de dívidas de propinas	1.101.189,43	816.014,55	285.174,88
Diferença entre 78-68	12.556,11	-4.067,26	16.623,37
Regularização das dívidas até ao ano letivo 20/21	0,00	-28.504,89	28.504,89
Regularização das dívidas até ao ano letivo 22/23	40.894,57	0,00	40.894,57
Anulação de Guias de Receita até ao ano letivo 21/22, pendentes a 31/12	-808.524,59	-647.557,34	-160.967,25
Registo de novas Guias de Receita até ao ano letivo 21/22, conforme informação da DA a 31/12	780.186,13	671.994,97	108.191,16
	12.556,11	-4.067,26	16.623,37

29. JUROS E RENDIMENTOS SIMILARES OBTIDOS

Conta PCM	Designação	2023	2022	variação
79	Juros dividendos e outros rendimentos similares	6.767,72	677,52	6.090,20
	Total	6.767,72	677,52	6.090,20

30. JUROS E GASTOS SIMILARES SUPORTADOS

Conta PCM	Designação	2023	2022	variação
69	Gastos por juros e outros encargos	59,57	2,00	57,57
	Total	59,57	2,00	57,57